ANNO ASTROLOGICO 2017 – 2018

QUO VADIS UOMO?

COSTRUIAMO CON CORAGGIO LA CIVILTA' DI LUCE

VIRGO 2017

Ingresso Sole: 23 agosto 00h 21'

Plenilunio: 6 settembre 09h 04'

Novilunio: 20 settembre 07h 31'

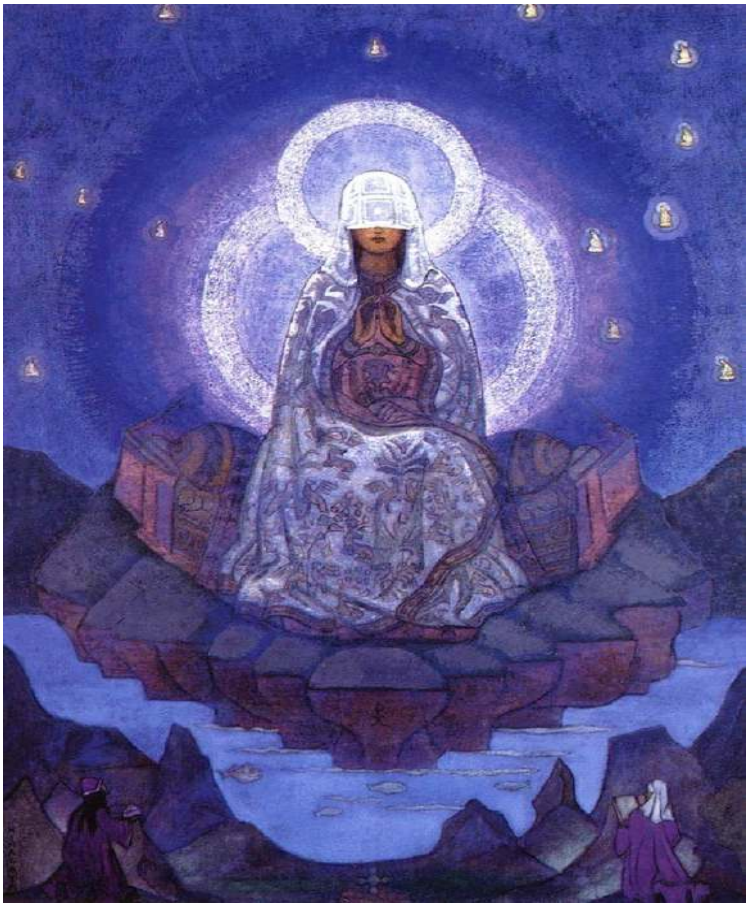

Nikolas Roerich: La Madre del Mondo

La costellazione di Virgo è una delle più antiche individuate dall'uomo che ha sempre cercato nei luminari celesti le risposte ai propri interrogativi. La Stella più luminosa di Virgo è Spica che compone, insieme alle altre stelle di questa costellazione, il disegno di una donna alata che tiene nella mano sinistra una spiga di grano, Spica, appunto.

Fin dalla notte dei tempi Virgo è il simbolo della Grande Madre, la Terra.

A Dendera, In Egitto, è stato trovato un soffitto scolpito a bassorilievo con la rappresentazione delle costellazioni; nella posizione della Vergine appaiono due figure femminili, una in piedi con in mano una spiga di grano e l'altra seduta con un bambino in braccio.

Confrontandole con la nostra cultura occidentale possiamo riconoscere nella prima Demetra, Dea della fertilità e del raccolto nel mondo greco-romano, nella seconda, la Vergine Maria con in braccio il bambino Gesù.

E' in Virgo, infatti, che inizia il processo di esternazione dell'Anima sul piano fisico. Per questo motivo Virgo è anche chiamato il segno del "Cristo occulto", in quanto rappresenta la gestazione e la crescita interiore dell'energia animica all'interno di ognuno di noi.

Virgo fa parte della triplicità dei segni di terra, insieme a Taurus e Capricornus è il sesto segno del percorso zodiacale, di cui chiude la prima metà. È pertanto un segno che **" raccoglie e sintetizza le esperienze nei precedenti segni con lo scopo globale dell'Evoluzione che è quello di proteggere, nutrire e infine rivelare la realtà spirituale nascosta nella forma".** [1]

Virgo veicola energie di II Raggio di Amore-Saggezza e di VI Raggio di Idealismo e Devozione che lo collegano a Pisces, (II e VI R) Gemini (II R) e Sagittarius (VI R), gli altri tre segni che compongono la croce Mobile dello Zodiaco, il cui scopo è quello di fornire i campi di esperienza quotidiani attraverso i quali la coscienza possa espandersi in modo evolutivo. Su questa Croce Virgo occupa il braccio inferiore dell'asse verticale, quello che esprime il radicamento nell'umiltà terrena del lavoro da svolgere con meticolosità e cura quotidiane, che vanno a nutrire di significato spirituale ogni piccola azione svolta.

Il governatore exoterico è Mercurio, pianeta che veicola energia di IV R di Armonia tramite conflitto e che collega Virgo a Gemini; Mercurio in Gemini si esprime come Puer, il fanciullo divino che vuole conoscere, sperimentare la dualità, la relazione tra gli opposti tramite il gioco e la leggerezza che caratterizza i segni d'Aria. Mercurio in Virgo, invece, si esprime con una forte capacità analitica, cataloga ciò che è stato appreso e discrimina tra ciò che utile e ciò che va eliminato. E' un attento lavoro quotidiano di sacralizzazione della Materia volto a creare un campo di Servizio ripulito, a livello di pensieri ed azioni, di tutto ciò che non è funzionale al progetto dell'Anima incarnata.

Sole in Virgo

L'ingresso del Sole in Virgo avviene il giorno successivo al 2° novilunio, che quest'anno si verifica nel segno del Leone, evento con cui il Cielo sottolinea l'importanza, proprio in questo momento del passaggio di consegne tra il Sole in Leo, che ha richiesto una più profonda consapevolezza della nostra identità di uomini, per assumere il compito assegnato all'Umanità di lavorare per il Bene Comune più ampio, nella visione dell'Intelligenza Attiva di cui l'uomo è

[1] A.A Bailey: Astrologia Esoterica pag. 231

appositamente dotato: il Sole in Virgo, ci invita a consolidare il lavoro quotidiano nel campo del Servizio, consapevoli della sua sacralità.

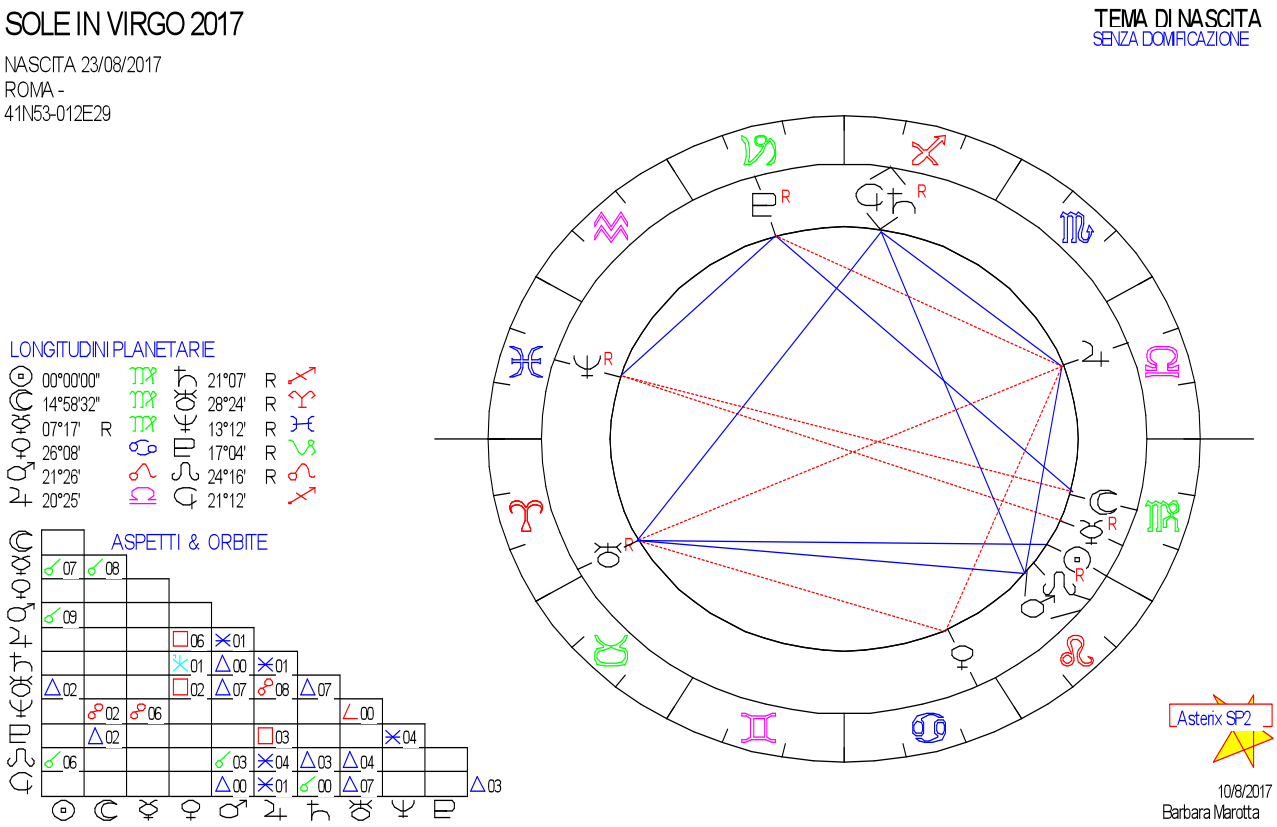

All'ingresso nel segno di Virgo il Sole è sostenuto dall'aspetto di trigono con Urano in Aries , pianeta di VII R, dell'Ordine e del Cerimoniale, che è vertice a sua volta di un trigono di Fuoco con Saturno, che veicola energie di III Raggio, dell'Intelligenza Attiva, in Sagittarius, e Marte, pianeta di VI Raggio, di Idealismo e Devozione, in Leo, configurazione che fornisce una matrice ignea di Volontà di Rinnovamento Concreto delle forme pensiero da manifestare nell'azione quotidiana.

Al momento dell'ingresso il Sole è congiunto al suo "fedele aiutante" Mercurio che, nel suo habitat naturale, esplica al meglio la funzione di scomporre, analizzare e discriminare per offrire sostanza purificata a Nettuno, Signore sacro di VI Raggio, dell'Idealismo e Devozione, che dalla Sua posizione in Pisces continua a far vibrare la sua nota in accordo con il piano evolutivo in cui la Terra ha il fine di Sacralizzazione e di Redenzione del Pianeta.

L'importanza di questo momento energetico è sottolineata dalla congiunzione dei due governatori exoterico ed esoterico nel loro domicilio di Virgo: Luna e Mercurio. In questa collaborazione di IV Raggio di Armonia tramite Conflitto, la Luna può accogliere il principio destrutturante di Plutone in Capricornus che, in aspetto fluido di trigono di terra, continua la sua opera di distruzione delle forme ormai obsolete, certa del sostegno di Mercurio nel trovare

la “giusta via di mezzo” tra distruzione-ricostruzione mirata a rivelare l’Amore presente in tutte le forme di vita.

<u>Pensiero-seme per l’ingresso del Sole in Virgo</u>:

Chi o cosa potrebbe mai sostituire l’unione dei cuori
che, come un grande fuoco all’aperto, chiama ai Mondi lontani?
Chi avrà ancora paura, se anche per una sola volta ha visto l’Infinito!”[2]

Cielo del Plenilunio

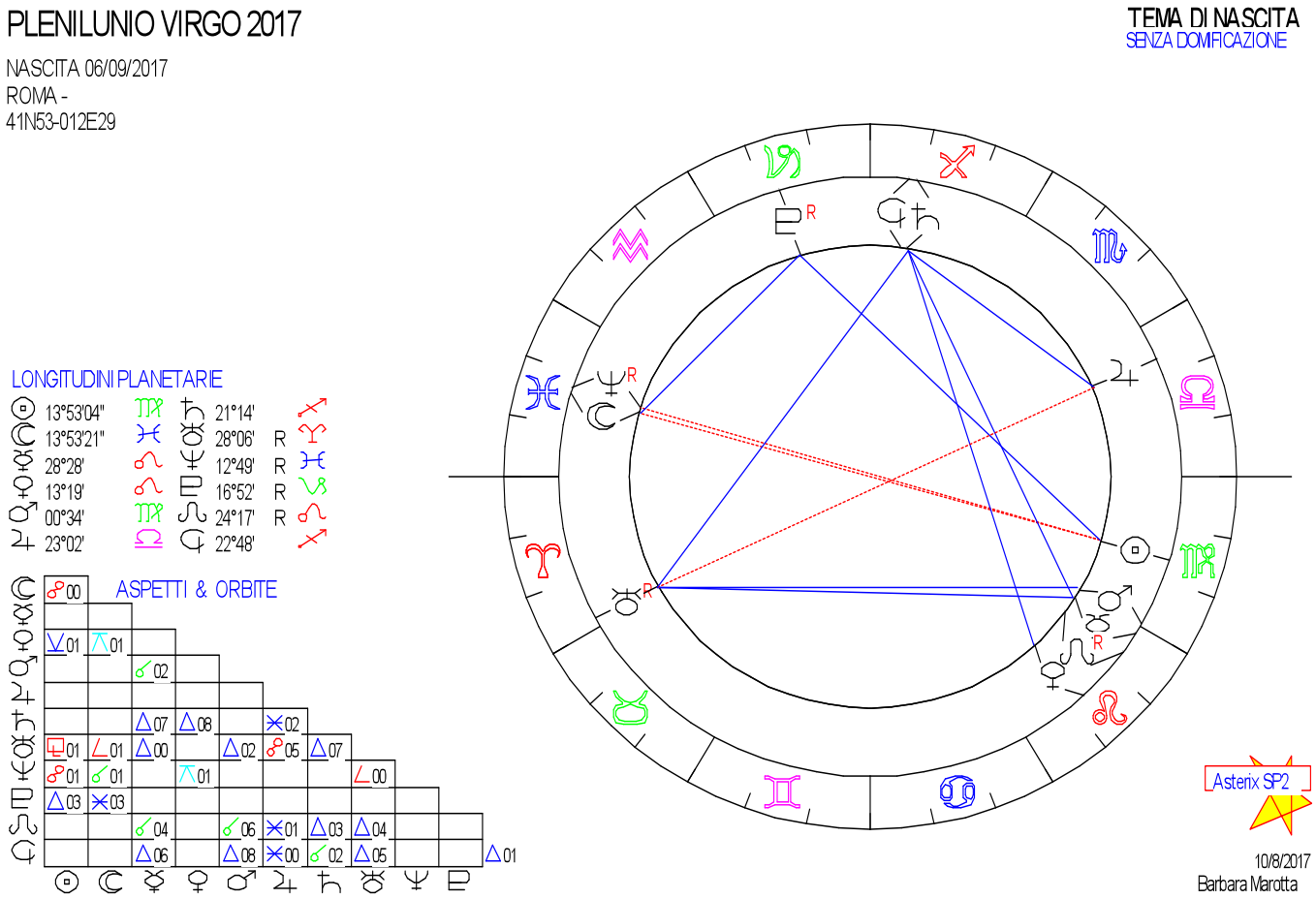

Nel momento del Plenilunio l’asse verticale della Croce Mobile attiva la dinamica Virgo-Pisces su cui si trovano il Sole congiunto a Vulcano, pianeta sacro di I Raggio, di Volontà-Potere, in Virgo e la Luna, luminare di IV Raggio, governatore esoterico di Virgo che vela Vulcano, congiunta a Nettuno pianeta sacro di VI Raggio, in Pisces. E’ interessante notare che dalla

[2] Collana Agni Yoga: Cuore §291

“collaborazione” con Mercurio in Virgo al momento della precedente entrata del Sole nel segno, la Luna, simbolo della materia da sacralizzare, passa a quella con Nettuno. La sinergia tra questi pianeti possiamo sintetizzarla come: la Volontà di destrutturazione (Vulcano in Virgo) si vuole esprimere per attivare il Piano di Amore-Saggezza, da manifestare nella sacralità del lavoro quotidiano (Sole in Virgo) nutrito da Compassione, Compartecipazione e Comprensione universali, qualità che contribuiscono a realizzare nella forma la Redenzione del Pianeta (Luna-Nettuno in Pisces).

Plutone, dalla sua posizione in Capricornus sostiene la dinamica Soli-Lunare ponendosi in aspetto di sestile alla Luna e di trigono al Sole, con due aspetti fluidi, quindi, di collaborazione ma anche di “ammonimento”: per elevare la vibrazione della materia nella costruzione della nuova Civiltà di Luce occorre continuare ad operare, con la giusta misura, il lavoro di destrutturazione dei vecchi modelli.

Marte, pianeta di VI Raggio, il Guerriero di Luce ancora illuminato dal Fuoco creativo di Leo, fa il suo ingresso in Virgo congiunto a Mercurio, che veicola energie di IV Raggio, in Leo, trigono ad Urano, pianeta di VII Raggio, in Aries, e crea lo spazio per l’espressione delle nuove forme pensiero, responsive alle Idee Superiori, attraverso la manifestazione dei Retti Rapporti Umani sulla base dell’apertura del Cuore, la cui vibrazione continua ad essere tenuta costante da Giove, Pianeta che promuove l’espansione di Amore-Saggezza, in Libra.

Suggerimento musicale
Claudio Monteverdi: Il combattimento di Tancredi e Clorinda
https://www.youtube.com/watch?v=NZgqivymggQ&list=PLf5kbefg2tystQvfpHikaT-n-7elh8Odz
Come nella VI fatica di Ercole del *Cinto di Ippolita* la storia di *Tancredi e Clorinda* lancia l’appello a riconoscere la sacralità dell’unione degli opposti – per approfondimenti vedi www.comunitadieticavivente.org/download/Virgo 2017 - il mito.pdf

Affermazione del Plenilunio

- Custodisco e amo i semi di Luce affinché possano germinare per il Bene Comune.
- Possano gli uomini custodire nel cuore i semi di Luce per la costruzione di una Civiltà illuminata.

Pensiero-seme del Novilunio

Il suono che giunge dallo Spazio è sempre più intenso
e i nuovi ritmi sono come armi nuove che il nemico non si attende.
E’ possibile creare di continuo nuove vibrazioni e così respingere le tenebre. [3]

[3] Collana Agni Yoga: Cuore 49

Transiti significativi nel periodo Virgo 2017

data	grado	movimento	possibile significato (in una prospettiva evolutiva)
Seguendo l'andamento dei pianeti più veloci (Sole, Mercurio, Venere, Marte) si osserva come essi vengono accesi progressivamente dalle energie trasmesse dai pianeti più lenti, mese per mese in forma di altri rapporti, fluido o tensivo. Così si crea la danza dei pianeti e gli uomini possono ballare con loro utilizzando le loro energie per una vita più ricca.			
24.8	28°	Venere in Cancro quadrato Urano	come acquisire una nuova sensibilità nelle relazioni?
26.8	0°	Venere entra in Leo	la relazione col fuoco della propria identità
26.8	4°	Sole congiunto Mercurio	la comunicazione avviene in unione con il centro dell'essere
27.8	21°	Giove sestile Saturno	fiducia e responsabilità si stimolano a vicenda
31.8	0°	Mercurio rientra in Leo	il pensiero si fa creativo
2.9	28°	Marte trigono Urano	agire con entusiasmo per rinnovare l'identità
3.9	28°	Mercurio congiunto Marte	...e il modo di pensare
5.9	12°	Sole opposto Nettuno	l'Infinito e vita concreta s'incontrano, sono UNO
5.9	0°	Marte entra in Virgo	le azioni mirano sulla corretta gestione delle risorse
9.9	16°	Sole trigono Plutone	il punto profondo di Virgo sta nell'essere Spirito e Materia, Madre e figlio
10.9	0°	Mercurio entra in Virgo	rinnovato dal fuoco del cuore-Leo si pensa a riorganizzare la vita di ogni giorno
13.9	21°	Venere trigono Saturno	la Bellezza di sentirsi in viaggio verso le Mete lontane
14.9	21°	Sole quadrato Saturno	la sfida di vivere il quotidiano e le mete lontane in contemporanea
15.9	24°	Venere sestile Giove	l'apertura del cuore non ha limiti!
16.9	7°	Mercurio congiunto Marte	l'azione segue il pensiero nel trovare il giusto ritmo nel quotidiano
18.9	27°	Venere trigono Urano	come immettere un nuovo impulso nelle relazioni?
20.9	0°	Venere entra in Virgo	il femminile crea il ponte tra i mondi
20.9	12°	Mercurio opposto Nettuno	che l'intelletto si apra all'intuizione
22.9	16°	Mercurio trigono Plutone	...e scopra dimensioni finora nascoste